



## Segunda sesión COMPSE

**Componentes que apuntan a inclusión social de los jóvenes en alto riesgo de emergencia social, pandillismo y rehabilitados de grupos de violencia**



**Medellín**  
todos por la vida

**Secretaría de la Juventud junio de 2015**

# Antecedentes

## De la vulneración a los combos

29 de Mayo de 2015

La investigación invita a revisar los conceptos preestablecidos, por quienes temen la excesiva injerencia de las instituciones en privacidad, sobre la intervención debida del Estado.



Pasadas casi dos décadas de la publicación de distintos y enriquecedoras explicaciones a la vinculación de jóvenes de Medellín a las guerrillas, el narcotráfico, el Instituto de Estudios Políticos de la Universidad de Antioquia los resultados de una valiosa investigación realizada en las comunas 1 (Po Javier), sectores urbanos donde niños y adolescentes tienen grandes riesgos organizacionales criminales. Es virtud de ese estudio el haber buscado ahondar que aumentan la vulnerabilidad posibilidades para proponer aprovechar su inimputabilidad.

Aunque el propósito del estudio es de niños y adolescentes por riesgo de reclutamiento que y 28 años, así como que el Además de aclarar las escenas el estudio aclara las diferencias. Las guerrillas y las bacrim vincularlos a esas organizaciones suelen ser facilitados por compañeros en las instituciones.



### Investigación muestra "afecto" en combos



FOTO ARCHIVO

CONFLICTO URBANO | MEDELLÍN | SEGURIDAD

POR CARLOS MARIO GÓMEZ J. | PUBLICADO EL 27

Aunque resulte una paradoja (Villa Hermosa), 1 (Popular) se habían sumado a los grupos del afecto, la protección y la

## Vacíos de familia son aprovechados por los reclutadores de niños

Estudio de Universidad de Antioquia y Alcaldía reveló que combos delincuenciales se convierten en entorno social donde los menores son aceptados y protegidos.

Yelson Guadán  
Redactor de EL TIEMPO

"Muchas veces es el cariño o la amistad que le ofrece la persona, la motivación de los pechos que hay en la esquina", les dan la legítima para que tome fresco, por eso el pelo siempre llega ahí (...). Entonces muchas veces no es reclutamiento, es la misma voluntad".

Este testimonio, de un joven reclutado por un combo delincriminal de la comuna 1 de Medellín, hace parte del estudio del reclutamiento forzado de niños y adolescentes en grupos armados y estructuras delincriminales realizado por el Instituto de Estudios Políticos de la Universidad de Antioquia y la Alcaldía. La primera fase se realizó en tres comunas de la ciudad donde más se presenta el fenómeno: Villa Hermosa, Popular y San Javier.

Allí queda revelado que los legales están usurpando o aprovechando los vacíos de la sociedad y la familia para tener en sus filas a los menores de edad. Precisamente con ese primer documento académico que tiene la capital antioqueña, según el viceministro de Seguridad y Gobernabilidad, tendrán los insumos suficientes para atacar el fenómeno del que se ha hablado desde años atrás pero del cual poco se sabía.

Lo revelado en la investigación deja claro que no se puede establecer, cuando niños, niñas y adolescentes hacen parte de los grupos armados, pero sí cuáles son las causas que los llevan a ser parte de los mismos. "El reclutamiento no solo es causa de la guerra y la pobreza. Hay condiciones y especificidades históricas y sociales para que se presente. Por eso, para prevenirlo, hay que primero conocer esas características de cada barrio o comuna, porque no va a funcionar una política única, deben ser sectoriales", explicó el líder de la investigación, Manuel Alberto Alonso. De acuerdo con él, no siempre la familia y los colegios son los actores que protegen al menor. De hecho, lo que estable-

cieron es que esos son los espacios que más propician la vinculación pues, contrario a lo que se piensa, hay vulneración de derechos y los niños y adolescentes encuentran en los grupos armados lo que les niegan en su hogar. "Cuando en las familias se los vulnera, los combos o bandas aparecen como los protectores (...). Allí los jóvenes aseguran Alonso-comparten espacios con normativas, donde operan mecanismos afectivos que contrasta con lo que viven en sus familias".

Otro elemento fundamental para la vinculación tiene que ver con que las bandas, son parte del paisaje de determinadas comunas: cieron es que esos son los espacios que más propician la vinculación pues, contrario a lo que se piensa, hay vulneración de derechos y los niños y adolescentes encuentran en los grupos armados lo que les niegan en su hogar. "Cuando en las familias se los vulnera, los combos o bandas aparecen como los protectores (...). Allí los jóvenes aseguran Alonso-comparten espacios con normativas, donde operan mecanismos afectivos que contrasta con lo que viven en sus familias".



### Grupos armados también explotarían sexualmente

Poco se conoce de la existencia de las estructuras armadas en la explotación sexual a niños, niñas y adolescentes en Medellín. Sin embargo, la directora de la Unidad de Niños de la Secretaría de Inclusión

Social, Adriana González, explicó que -pese a que no tienen denuncias claras- sí saben que los centros de algunos sectores de la ciudad son propensos para que se presente. "Cuando en un barrio hay un combo es claro que los

"No existe cómo separar el barrio del actor armado, más aún cuando los reclutadores es un par (un amigo) que no está por encima del menor, o es un familiar". Así se demuestra que no solo la amenaza o la coacción es lo que lleva a que los menores terminen sirviéndolos, en distintas formas, a los grupos armados ilegales.

Independiente del análisis de la U. de A., Suárez aseguró que estos son solo víctimas de las estructuras delincriminales. "Cuando se permite que un niño sea utilizado por las estructuras criminales, esta sociedad no está haciendo la tarea completa".

Recordó, por eso, que para enfrentar ese delito no solo basta con la articulación de las diferentes dependencias de la Alcaldía de Medellín. Debe establecerse, según él, un trabajo con-

Recordó, por eso, que para enfrentar ese delito no solo basta con la articulación de las diferentes dependencias de la Alcaldía de Medellín. Debe establecerse, según él, un trabajo con-

Recordó, por eso, que para enfrentar ese delito no solo basta con la articulación de las diferentes dependencias de la Alcaldía de Medellín. Debe establecerse, según él, un trabajo con-

Recordó, por eso, que para enfrentar ese delito no solo basta con la articulación de las diferentes dependencias de la Alcaldía de Medellín. Debe establecerse, según él, un trabajo con-

junto con el Instituto Colombiano de Bienestar Familiar, la Policía del Área Metropolitana y la Fiscalía General de la Nación.

Por su parte, el director de la Corporación para la Paz y el Desarrollo Social (Corpades), Fernando Quijano, puso el dedo en la llaga. Denunció que los combos delincriminales inician el reclutamiento, incluso, desde los 8 o 9 años. "Empiezan como 'campesinos', que son los que avisan del ingreso del enemigo y la policía, luego los cogen de 'carritos' (transportar armas y drogas) y, cuando les ven capacidades con las armas, los llevan a escuelas de sicarios", aseguró.

Lo hacen por las ventajas legales que tienen. "El menor de 18 años, por ley, no está obligado a confesar cuánto lo mandó a cometer el delito. Eso le da tranquilidad al jefe criminal".

Lo más delicado para Quijano es que de los 13.000 miembros que -según investigaciones de su corporación- tienen los combos de la ciudad, por lo menos el 30 por ciento son menores de 18 años.

**Jóvenes y delitos**  
La secretaria de Juventud de Medellín, Valeria Mejía, reveló que de los 370.000 jóvenes (entre 14 y 28 años) que hay en Medellín, un 14 por ciento (51.800) están en riesgo de ser víctimas de reclutamiento, mientras que el 11 por ciento (82.700) podrían estar al borde del delito.

"Tenemos una pirámide criminal donde los jóvenes son una mano de obra barata, energética, efectiva e inquieto. Por eso los grupos hacen el esfuerzo por tenerlos y seducirlos. Por ello, cuando uno va a la cárcel vemos un reflejo de lo que tenemos", dijo. Según ella, la Policía se ha dedicado a capturar a la base de la criminalidad, que en su mayoría son jóvenes, y no a las cabezas que "sobrepasan los 33 años y manejan esa economía". No va vano en la ciudad hay tras las rejas 3.998 personas entre los 18 y 28 años. "Cada joven en una cárcel le cuesta al Estado 1,4 millones de pesos mensuales, es decir, alrededor de 17 millones al año. Si se invirtiera en proyectos sencillos, para prevenir que estos lleguen al delito o que sean reclutados, solo les costaría 390.000 pesos al mes", aseguró Mejía.

Recordó, por eso, que para enfrentar ese delito no solo basta con la articulación de las diferentes dependencias de la Alcaldía de Medellín. Debe establecerse, según él, un trabajo con-

Recordó, por eso, que para enfrentar ese delito no solo basta con la articulación de las diferentes dependencias de la Alcaldía de Medellín. Debe establecerse, según él, un trabajo con-

Recordó, por eso, que para enfrentar ese delito no solo basta con la articulación de las diferentes dependencias de la Alcaldía de Medellín. Debe establecerse, según él, un trabajo con-

Recordó, por eso, que para enfrentar ese delito no solo basta con la articulación de las diferentes dependencias de la Alcaldía de Medellín. Debe establecerse, según él, un trabajo con-

Recordó, por eso, que para enfrentar ese delito no solo basta con la articulación de las diferentes dependencias de la Alcaldía de Medellín. Debe establecerse, según él, un trabajo con-

Recordó, por eso, que para enfrentar ese delito no solo basta con la articulación de las diferentes dependencias de la Alcaldía de Medellín. Debe establecerse, según él, un trabajo con-

Recordó, por eso, que para enfrentar ese delito no solo basta con la articulación de las diferentes dependencias de la Alcaldía de Medellín. Debe establecerse, según él, un trabajo con-

Recordó, por eso, que para enfrentar ese delito no solo basta con la articulación de las diferentes dependencias de la Alcaldía de Medellín. Debe establecerse, según él, un trabajo con-

Recordó, por eso, que para enfrentar ese delito no solo basta con la articulación de las diferentes dependencias de la Alcaldía de Medellín. Debe establecerse, según él, un trabajo con-

Recordó, por eso, que para enfrentar ese delito no solo basta con la articulación de las diferentes dependencias de la Alcaldía de Medellín. Debe establecerse, según él, un trabajo con-

Recordó, por eso, que para enfrentar ese delito no solo basta con la articulación de las diferentes dependencias de la Alcaldía de Medellín. Debe establecerse, según él, un trabajo con-

Recordó, por eso, que para enfrentar ese delito no solo basta con la articulación de las diferentes dependencias de la Alcaldía de Medellín. Debe establecerse, según él, un trabajo con-

El Mundo | Noticias | Opinión | Deportes | Vida | Cultura



### Afecto

Y su utilización en actividades criminales ante educativo. Tarea para ya.



El Mundo.COM  
Junio de 2015 | Actualizado 08:30 am.

Quiénes somos | Productos y servicios | Suscripciones | Correo

APARTAMENTOS VACACIONALES EN CARTAGENA

Opinión | Noticias | Deportes | Vida | Cultura

Buscar

## Jóvenes podrían ingresar a bandas criminales: Instituto Estudios Políticos de UdeA

El estudio revela que los menores de edad son vulnerados por los grupos armados y las estructuras delincriminales, donde los niños y jóvenes son un establo de mano de obra en la cadena de la economía, pues son los que realizan tareas como cobro de extorsiones.

El estudio revela que los menores de edad son vulnerados por los grupos armados y las estructuras delincriminales, donde los niños y jóvenes son un establo de mano de obra en la cadena de la economía, pues son los que realizan tareas como cobro de extorsiones.

El estudio revela que los menores de edad son vulnerados por los grupos armados y las estructuras delincriminales, donde los niños y jóvenes son un establo de mano de obra en la cadena de la economía, pues son los que realizan tareas como cobro de extorsiones.

El estudio revela que los menores de edad son vulnerados por los grupos armados y las estructuras delincriminales, donde los niños y jóvenes son un establo de mano de obra en la cadena de la economía, pues son los que realizan tareas como cobro de extorsiones.

El estudio revela que los menores de edad son vulnerados por los grupos armados y las estructuras delincriminales, donde los niños y jóvenes son un establo de mano de obra en la cadena de la economía, pues son los que realizan tareas como cobro de extorsiones.

El estudio revela que los menores de edad son vulnerados por los grupos armados y las estructuras delincriminales, donde los niños y jóvenes son un establo de mano de obra en la cadena de la economía, pues son los que realizan tareas como cobro de extorsiones.

El estudio revela que los menores de edad son vulnerados por los grupos armados y las estructuras delincriminales, donde los niños y jóvenes son un establo de mano de obra en la cadena de la economía, pues son los que realizan tareas como cobro de extorsiones.

El estudio revela que los menores de edad son vulnerados por los grupos armados y las estructuras delincriminales, donde los niños y jóvenes son un establo de mano de obra en la cadena de la economía, pues son los que realizan tareas como cobro de extorsiones.

El estudio revela que los menores de edad son vulnerados por los grupos armados y las estructuras delincriminales, donde los niños y jóvenes son un establo de mano de obra en la cadena de la economía, pues son los que realizan tareas como cobro de extorsiones.

El estudio revela que los menores de edad son vulnerados por los grupos armados y las estructuras delincriminales, donde los niños y jóvenes son un establo de mano de obra en la cadena de la economía, pues son los que realizan tareas como cobro de extorsiones.

El estudio revela que los menores de edad son vulnerados por los grupos armados y las estructuras delincriminales, donde los niños y jóvenes son un establo de mano de obra en la cadena de la economía, pues son los que realizan tareas como cobro de extorsiones.

# Población

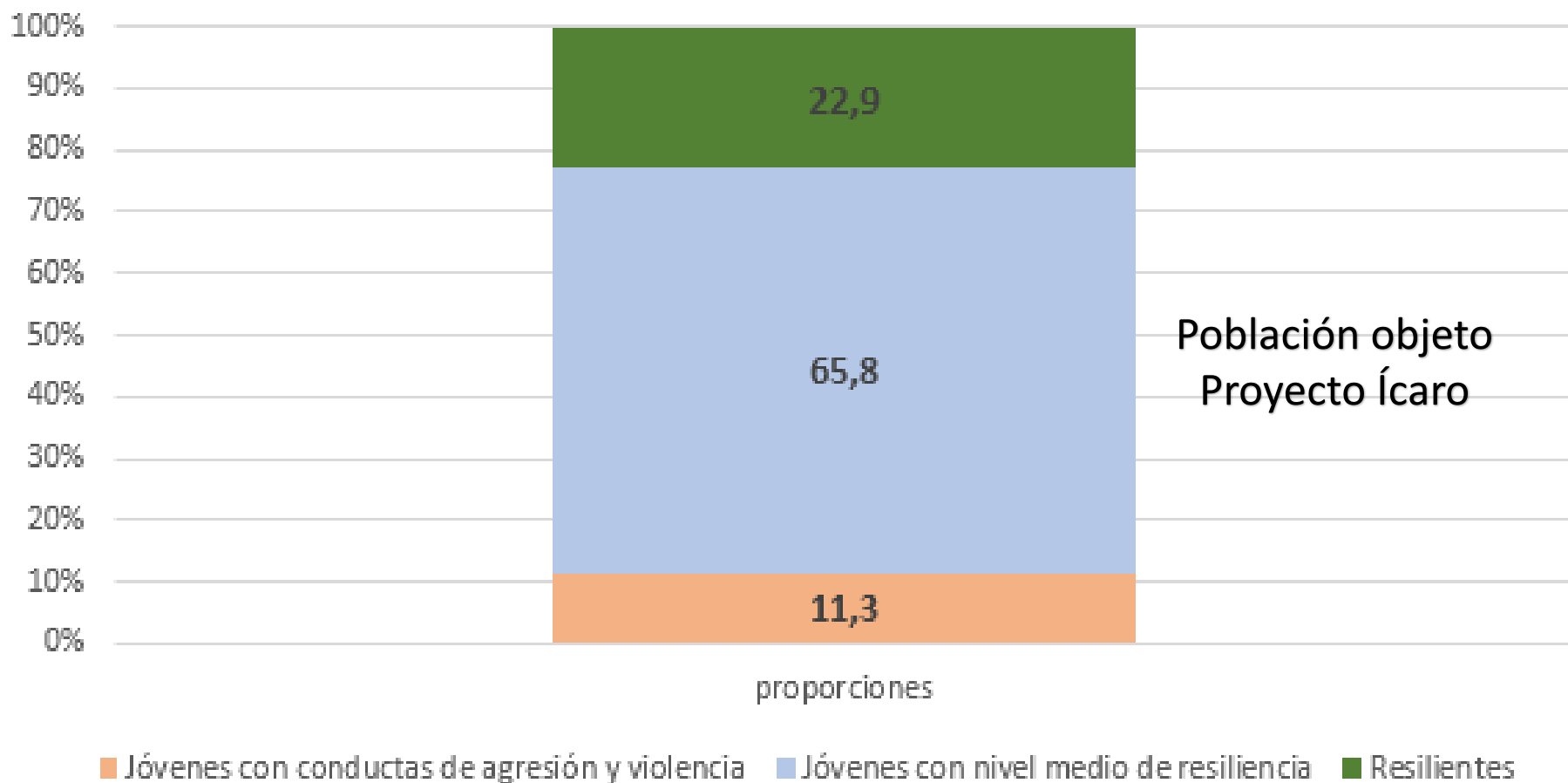

# Concepto de resiliencia

“Capacidad de la persona para **navegar hacia recursos saludables** y una condición por medio de la cual la familia del individuo, su comunidad y cultura **tienen a disposición tales recursos** de una forma que tenga **sentido en la cultura**”

# Los jóvenes son unos drogadictos

Indicadores de prevalencia para trastorno dependencia de drogas por cien según edad  
Estudio de Salud Mental – Medellín 2011-2012

<b>Edad</b>	<b>En la vida</b>	<b>12 meses</b>	<b>30 días</b>
<b>13 a 18 años</b>	1,77%	1,26%	0,48%
<b>19 a 29 años</b>	3,60%	1,86%	0,95%
<b>30 a 44 años</b>	1,90%	0,36%	0,36%
<b>45 a 65 años</b>	1,39%	0,13%	0,00%
<b>Total</b>	2,11%	0,70%	0,36%

Secretaría de salud Municipio de Medellín. Primer Estudio Poblacional de Salud Mental Medellín, 2011-2012..

# Todas las jóvenes se embarazan

años	total de embarazos	total de población adolescente de 10 a 19 años	porcentaje mujeres adolescentes embarazadas	porcentaje de embarazos adolescentes
2013	6845	166710	4%	21,90%

Fuente: datos de embarazo RUAF secretaría de salud de Medellín, datos poblacionales Secretaría de planeación, proyecciones de población de Medellín periodo 2006-2015.

# Objetivo

*Favorecer la promoción de la resiliencia en jóvenes en situación de vulnerabilidad social, mediante un proceso formación, acompañamiento psicosocial, coordinación intersectorial y el acercamiento a la oferta institucional para contribuir en su plan a futuro.*



700 Jóvenes en alto riesgo y vulnerabilidad, habitantes de las comunas 2, 4, 6, 7, 8, 10, 13, 16, San Antonio de Prado y Nuevo Occidente.

# Componentes

**Fortalecimiento  
individual**

**Coordinación  
intersectorial**

**Gestión social  
de conocimiento**

**Investigación  
evaluativa**



## General

Determinar el efecto generado por el proyecto ÍCARO en los jóvenes participantes en las variables desarrollo positivo y resiliencia, Medellín 2014-2015.

## Específicos

- ★ Describir el estado de las variables sociodemográficas en los participantes del proyecto.
- ★ Estimar el desarrollo positivo y resiliencia en jóvenes participantes del proyecto antes de la intervención, de acuerdo con variables sociodemográficas.
- ★ Establecer las diferencias entre el estado inicial del desarrollo positivo y la resiliencia en los jóvenes participantes del proyecto Ícaro y el estado final de estas variables tras la intervención.

# 7 DIFERENCIAS

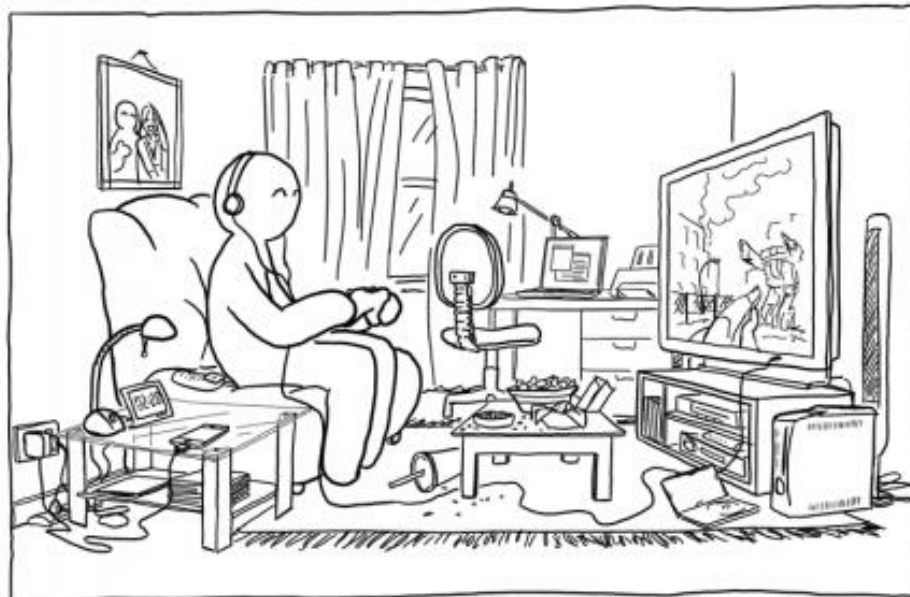
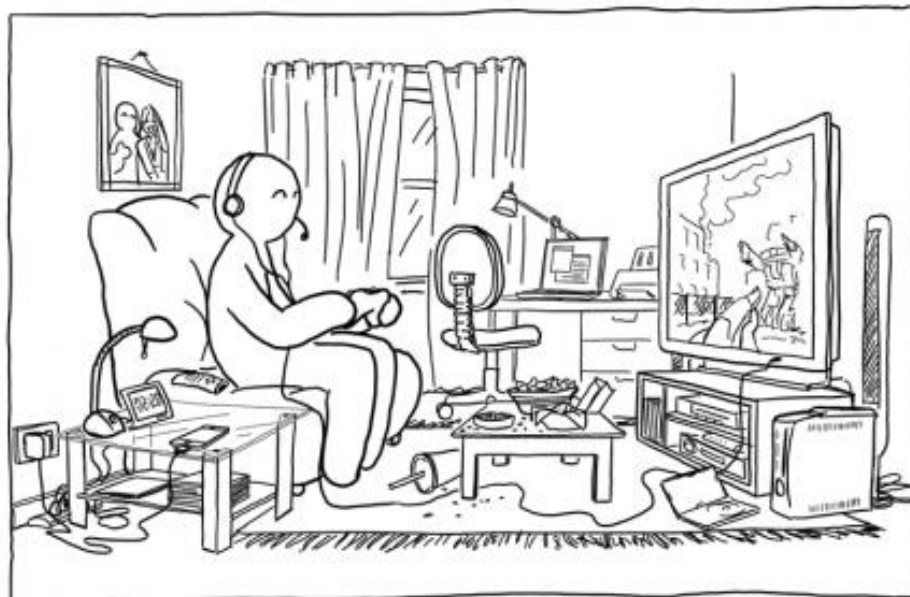

## POBLACIÓN DE ESTUDIO

Jóvenes entre 14 y 28 años participantes de la segunda fase del proyecto Ícaro 2014-2015.



En el proyecto terminaron como participantes activos 634 jóvenes, quienes participaron en al menos el 80% de las actividades.



De estos se convocó a la totalidad y participaron en la segunda medición un total de 412 jóvenes. Estos conforman la muestra con que se realizaron los análisis comparativos.

# INSTRUMENTOS

## COMPETENCIAS

Visión positiva de las acciones propias en áreas específicas como la social, académica, cognitiva y profesional.

## CONFIANZA

Sentido interno general de identidad positiva y autoestima

## COHESIÓN

Lazos positivos con las personas e instituciones que se reflejan en intercambios bidireccionales entre el individuo y sus compañeros, familia, escuela y comunidad

## CARÁCTER

Respeto por las normas sociales y culturales, la posesión de las normas para las conductas correctas

## CUIDADO

Sentimiento de simpatía y empatía por los demás.

**EL TEST DE LAS 5 COMPETENCIAS (DESARROLLO POSITIVO)**

## AUTOEFICACIA

- Se refiere a las capacidades para organizar y ejecutar cursos de acción para la producción de logros o resultados.

## PLANIFICACIÓN Y TOMA DE DECISIONES

- Mide la percepción que los adolescentes tienen sobre su propia habilidad para planificar y tomar decisiones.

## APOYO SOCIAL PERCIBIDO

- Este instrumento permite evaluar la percepción de apoyo social que el joven tiene respecto a diferentes miembros de su red social (Familia, amigos, y otro)

# SOCIODEMOGRAFICOS

**Tabla n° 1.** Características sociodemográficas de jóvenes participantes. Proyecto Ícaro.

Característica demográfica	Jóvenes			
	Pre = 881		Pos = 412	
	n	%	n	%
<b>Genero</b>				
Masculino	409	47.2	191	46.4
Femenino	458	52.8	221	53.6
<b>Grupo de edad</b>				
14 – 18	580	65.8	287	69.7
19 – 23	204	23.2	88	21.4
24 – 28	83	9.6	36	8.7
Datos Perdidos	14	1.8	1	0.2

# PUNTAJES GENERALES

**Tabla n°2. Puntaje eje temático. Proyecto Ícaro, Medellín. 2014-2015**

Puntajes Totales		n=412		
		M <sub>e</sub> (a)	M <sub>e</sub> (d)	Valor P*
Desarrollo positivo	Confianza	4.6	4.3	0,734
	Cohesión	3.7	3.8	<b>0,000<sup>a</sup></b>
	Cuidado	3.6	3.7	<b>0,008<sup>a</sup></b>
	Carácter	4.1	4.2	<b>0,000<sup>a</sup></b>
	Competencia	3.9	3.9	0,407
	Dp_total	3.8	3.9	<b>0,001<sup>a</sup></b>
Autoeficacia		30.1	32.0	<b>0,007<sup>a</sup></b>
Planificación		43.0	45.0	<b>0,004<sup>a</sup></b>
Apoyo social	Apoyo amigos	20.0	22.0	<b>0,002<sup>a</sup></b>
	Apoyo familia	23.0	24.0	<b>0,031<sup>a</sup></b>
	Apoyo otros	23.0	24.0	<b>0,001<sup>a</sup></b>
	Apoyo_total	65.5	69.0	<b>0,000<sup>a</sup></b>

\*Suma de Rangos de Wilcoxon

<sup>a</sup> Aumento del puntaje



# PUNTAJES POR SEXO

**Tabla n°3.** Puntaje total por eje temático según sexo. Proyecto Ícaro, Medellín. 2014-2015

Puntajes por categoría de edad		Masculino	Femenino
		n=191	n=221
		Valor P*	Valor P*
Desarrollo positivo	Confianza	0.144	0.059
	Cohesión	0.107	<b>0.001<sup>a</sup></b>
	Cuidado	0.081	<b>0.037<sup>a</sup></b>
	Carácter	0.137	<b>0.000<sup>a</sup></b>
	Competencia	0.921	0.242
	Dp_total	0.440	<b>0.000<sup>a</sup></b>
Autoeficacia		<b>0.012<sup>a</sup></b>	0.148
Planificación		<b>0.042<sup>a</sup></b>	<b>0.039<sup>a</sup></b>
Apoyo social	Apoyo amigos	0.226	<b>0.002<sup>a</sup></b>
	Apoyo familia	0.762	<b>0.001<sup>a</sup></b>
	Apoyo otros	0.242	<b>0.002<sup>a</sup></b>
	Apoyo_total	0.323	<b>0.000<sup>a</sup></b>

\*Suma de Rangos de Wilcoxon

<sup>a</sup> Aumento del puntaje

# PUNTAJES POR EDAD

**Tabla n° 4.** Puntaje total por eje temático según grupo de edad. Proyecto Ícaro, Medellín. 2014-2015

Puntajes por categoría de edad		14-17 años n=243	18-28 años n=169
		Valor P*	Valor P*
Desarrollo positivo	Confianza	0.941	0.666
	Cohesión	<b>0.006<sup>a</sup></b>	<b>0.016<sup>a</sup></b>
	Cuidado	0.692	<b>0.000<sup>a</sup></b>
	Carácter	0.454	<b>0.000<sup>a</sup></b>
	Competencia	0.761	0.072
	Dp_total	0.181	<b>0.000<sup>a</sup></b>
Autoeficacia		0.630	<b>0.000<sup>a</sup></b>
Planificación		0.072	<b>0.018<sup>a</sup></b>
Apoyo social	Apoyo amigos	<b>0.018<sup>a</sup></b>	0.627
	Apoyo familia	<b>0.006<sup>a</sup></b>	0.121
	Apoyo otros	<b>0.028<sup>e</sup></b>	<b>0.020<sup>a</sup></b>
	Apoyo_total	<b>0.003<sup>a</sup></b>	<b>0.029<sup>a</sup></b>

\*Suma de Rangos de Wilcoxon

<sup>a</sup> Aumento del puntaje

## FRAGMENTO

*«Ella trataba como de darte fortaleza y actitud y llenarte la mente como que de ese entusiasmo y ese optimismo, porque te daba como actitud, esa fortaleza, esa confianza en ti mismo que tú llegas a decir “yo soy capaz de hacerlo y lo voy a hacer”, y la verdad es que sí me sirvió mucho porque mediante las reflexiones y las charlas me logró dar mucha fortaleza y no solo fortaleza sino también mucho optimismo para acercar las cosas y evadir muchos obstáculos que se vienen dentro del proyecto de vida...fue algo muy impresionante saber cómo una persona te puede dar tanto entusiasmo en una sola clase, y en dos horas solamente, fue algo bastante increíble, pues, a mí realmente me sirvió mucho para fortalecer mi proyecto de vida, seguir adelante» (GJP38)*

# Algunas recomendaciones

- ★ Estrategias para que los jóvenes puedan vivenciar otros espacios de la comuna y de la ciudad.
- ★ Implementar la figura de joven tutor de resiliencia en los encuentros grupales.
- ★ Mayor presencia del coordinador del componente de fortalecimiento y de los profesionales de otros componentes.
- ★ Ampliar el tiempo de los encuentros grupales.
- ★ Temáticas como manejo de emociones, toma de decisiones, identidad sexual, pérdidas y duelo, y actividades más lúdicas

Para la acción



# PROYECTO ÍCARO

**SECRETARÍA  
DE  
JUVENTUD**

# Gracias por la escucha

Mayor información visite consulte nuestras redes

[Medellín joven](#)

[Facebook](#)

Secretaria de juventud  
Observatorio de juventud  
Centro Cívico de Antioquia - Plaza de la  
Libertad piso 10  
Carrera 53ª #42-161